

Продажа рецептурных лекарств

Оглавление

Настройки в приложении администратора.....	1
Настройки для товара	1
Создание видов карт	2
Создание маркетинговой акции.....	5
Права пользователя.....	11
Идентификатор места деятельности	11
Процесс продажи рецептурных лекарств	12
Регистрация с вводом данных рецепта	12
Ошибки регистрации рецептурных препаратов.....	15
Восстановление документа	16
Реквизиты рецепта в кассовом чеке	17
ФФД 1.2.....	17
ФФД 1.05.....	17
Выгрузка в формате «Атол».....	17

В ПО Frontol 6 v. 6.20.3 поддерживана продажа рецептурных лекарственных препаратов с обязательным вводом данных рецепта. Действуют следующие правила.



Продажа рецептурных лекарств без ввода обязательных реквизитов рецепта — даты, номера и серии — запрещена.

На каждый рецепт заводится отдельный чек.

В текущий чек можно добавлять только лекарства из одного рецепта.

Объединение в одном чеке рецептурных лекарств и нелекарственных товаров, двух и более рецептов запрещено.

Рецептурные препараты могут продаваться за полную стоимость (скидка 0%), а также с субсидией на половину стоимости (скидка 50%) или на полную стоимость (скидка 100%). В Frontol 6 возможность предоставления скидки реализована через механизм маркетинговых акций. Для сохранения введенных данных рецепта и одновременного предоставления субсидий (скидок) для льготных рецептов используется механизм внутренних карт клиента в Frontol 6.



Настроенные маркетинговые мероприятия и виды карт имеются в демо-базе. Поскольку они могут быть стерты при загрузке из АСТУ, далее описывается их создание вручную в режиме администратора.

Настройки в приложении администратора

Описаны обязательные настройки, специфические для работы с рецептурными лекарствами.

Настройки для товара

Категория «Справочники\Товары»

Товар. Версия 6.20.2.7

Основные | Реквизиты | Дополнительные | Алкоголь | Штрихкоды | Контроль | Разрезы/цены/остатки | Аналоги | Сопут.

Код: 100401 [- +]

Тип номенклатуры: **Лекарственные препараты**

Наименование: Рецептурное лекарство

Текст:

Товарная группа:

Разрешить регистрацию без штрихкода маркировки

Проверка соответствия товара штрихкоду маркировки: по штрихкодам товара

Рецептурный товар

Наименование лотереи: Гослото «4 из 20»

Описание

Изображение

OK Отмена

Обязательные значения полей:

- **Тип номенклатуры** — «Лекарственные препараты»;
- **Рецептурный товар** (настройка становится активной после выбора соответствующего типа номенклатуры) — поднят флаг.

Создание видов карт

Категория «Маркетинговые акции\Клиенты и карты\Виды карт»

Необходимо создать три вида карт — для скидки 0%, 50% и 100%.

Frontol Администратор. localhost:C:\Bases\base_current\. Версия 6.20.2.7

Справочники | Скидки и сценарии | Системные справочники | Документы | Настройки | ЕГАИС | ОФД | Синхронизация | Журнал

Маркетинговые акции | Сценарии | Клиенты | Виды карт | Карты | Виды подарочных карт | Подарочные карты | Классификаторы | Счетчики | Виды купонов

Скидки и сценарии | Клиенты и карты | Прочее

\Скидки и сценарии\Клиенты и карты\Виды карт

Код	Наименование
1	Карта клиента
2	карта внешней СЛ
3	Бонусная карта
4	Льготный рецепт 0%
5	Льготный рецепт 50%
6	Льготный рецепт 100%

Вид карт для скидки 0%

Нажмите **+**, чтобы создать новый вид карт — для продажи лекарств по рецепту без скидки.

Вид карт. Версия 6.20.2.7

Код: 4

Наименование: Льготный рецепт 0%

Текст:

Использовать для незарегистрированных карт

Приоритет: 0

Авторегистрация

Карты

Клиента

Способ ввода карт

Вручную Ридером

Визуально Сканером

Параметры значений незарегистрированных карт

Больше или равно

Префикс: \$MP\$0\$

Меньше или равно

Префикс: \$MP\$0\$

Длина: 0

Длина: 0

OK Отмена

Обязательные значения:

- **Использовать для незарегистрированных карт** — поставьте флаг;
- **Приоритет** — оставьте значение 0;
- **Авторегистрация** — Карты;
- **Способ ввода карт** — Вручную, Визуально, Сканером;
- **Больше или равно, Меньше или равно:**
 - **Префикс** — поставьте флаг в чек-бокс; в поле введите \$MP\$0\$.

Нажмите [OK]. Новый вид карт добавится в список.

По той же схеме создайте еще два вида карт. Они отличаются значением префикса.

Вид карт для скидки 50%

Вид карт. Версия 6.20.2.7

Код: - +

Наименование:

Текст:

Использовать для незарегистрированных карт

Приоритет: - +

Авторегистрация

Карты	<input checked="" type="checkbox"/>
Клиента	<input type="checkbox"/>

Способ ввода карт

Вручную	<input checked="" type="checkbox"/>	Ридером	<input type="checkbox"/>
Визуально	<input checked="" type="checkbox"/>	Сканером	<input checked="" type="checkbox"/>

Параметры значений незарегистрированных карт

	Больше или равно	Меньше или равно
Префикс:	<input checked="" type="checkbox"/> <input type="text" value="\$MP\$50\$"/>	<input checked="" type="checkbox"/> <input type="text" value="\$MP\$50\$"/>
Длина:	<input type="checkbox"/> <input type="text" value="0"/> - +	<input type="checkbox"/> <input type="text" value="0"/> - +

OK Отмена

- Префикс «Больше или равно», «Меньше или равно» — \$MP\$50\$

Вид карт для скидки 100%

Вид карт. Версия 6.20.2.7

Код: - +

Наименование:

Текст:

Использовать для незарегистрированных карт

Приоритет: - +

Авторегистрация

Карты	<input checked="" type="checkbox"/>
Клиента	<input type="checkbox"/>

Способ ввода карт

Вручную	<input checked="" type="checkbox"/>	Ридером	<input type="checkbox"/>
Визуально	<input checked="" type="checkbox"/>	Сканером	<input checked="" type="checkbox"/>

Параметры значений незарегистрированных карт

	Больше или равно	Меньше или равно
Префикс:	<input checked="" type="checkbox"/> <input type="text" value="\$MP\$100\$"/>	<input checked="" type="checkbox"/> <input type="text" value="\$MP\$100\$"/>
Длина:	<input type="checkbox"/> <input type="text" value="0"/> - +	<input type="checkbox"/> <input type="text" value="0"/> - +

OK Отмена

- Префикс «Больше или равно», «Меньше или равно» — \$MP\$100\$

Создание маркетинговой акции

Категория «Скидки и сценарии\Маркетинговые акции»

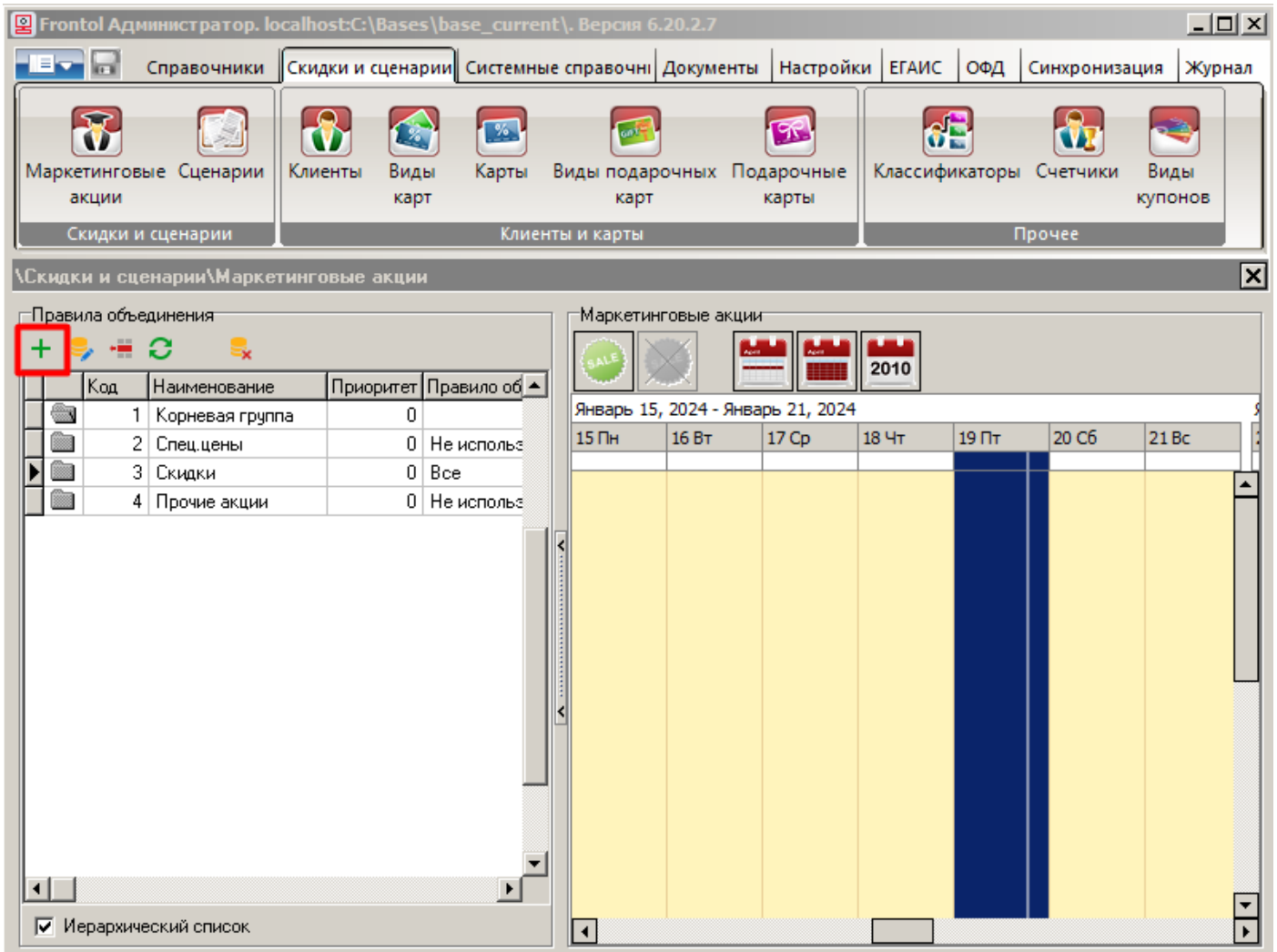

Нажмите  для создания новой акции.

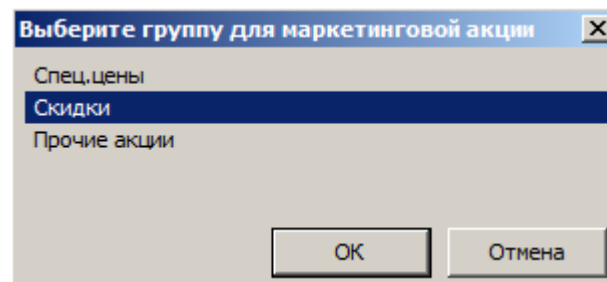

Выберите группу «Скидки», нажмите [ОК]. Заполните карточку новой акции.

Редактирование маркетинговой акции вида "Скидка"

Код: 20 Активная

Наименование: Субсидирование по рецепту

Текст: Субсидирование по рецепту

Цвет: Белый

Начало действия: 19.01.2024 Весь день

Конец действия: 20.02.2034

Приоритет: 0

Срабатывает всегда

Мероприятия

Код	Имя
16	Скидка по рецепту 50%
17	Скидка по рецепту 100%

OK Отмена

Обязательные значения полей:

- **Активная** — флаг установлен (значение по умолчанию);
- **Весь день** — флаг установлен;
- **Приоритет** — максимально высокий (например, 0);
- **Срабатывает всегда** — флаг установлен.

Установите для акции очень длительный срок действия.

В эту акцию необходимо добавить два маркетинговых мероприятия — для предоставления скидки в размере 50% и скидки в размере 100%.

Добавление маркетинговых мероприятий

Нажмите **+** для добавления в акцию маркетингового мероприятия. Перейдите в приложение «Конструктор скидок».

Редактирование мероприятия. Версия 6.20.2.7

Код: 16

Наименование: Скидка по рецепту 50%

Текст: Скидка по рецепту 50%

Редактирование OK Отмена

Добавьте действие «Ручная скидка». Оставьте значение по умолчанию «Процент», в поле справа впишите размер скидки — 50,00. Нажмите **OK**.

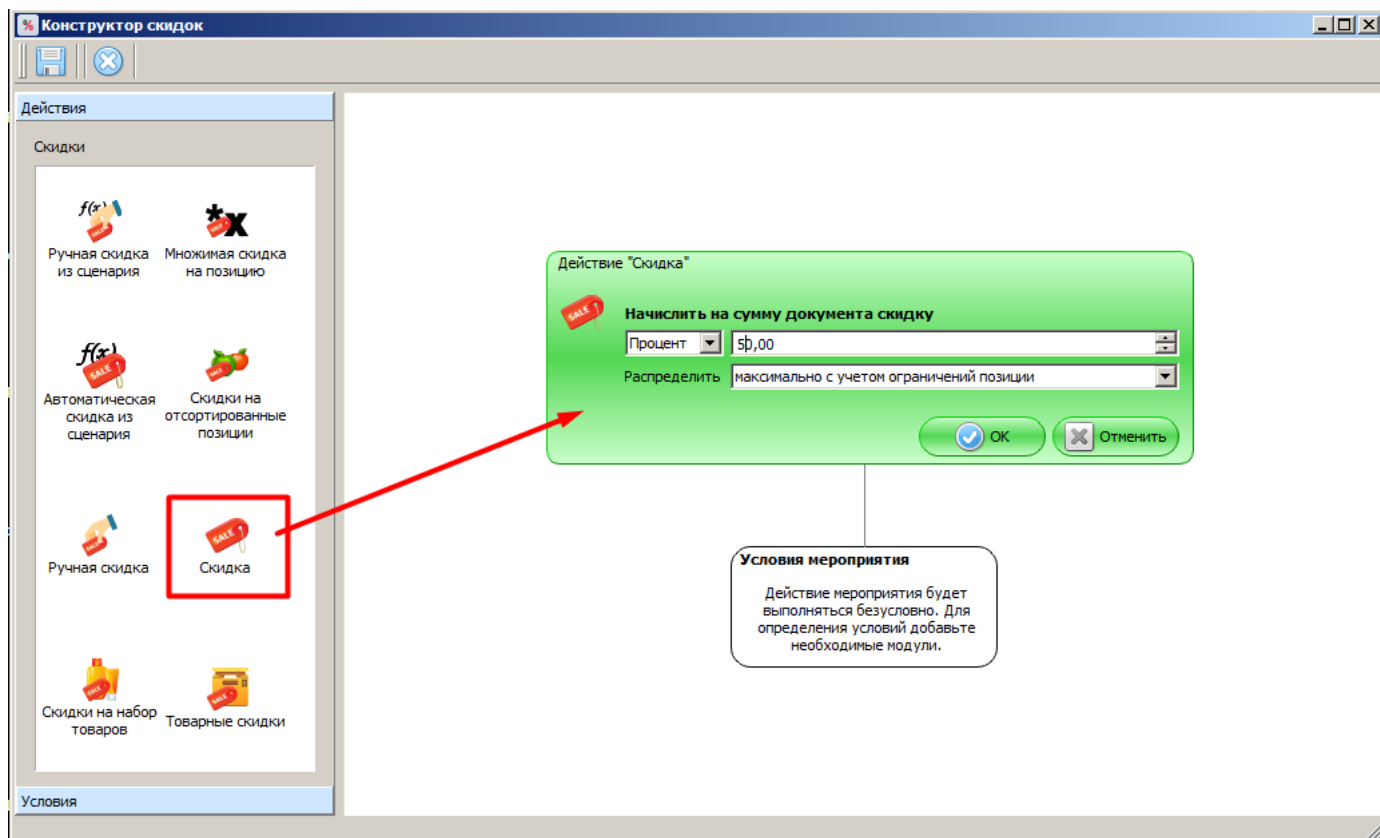

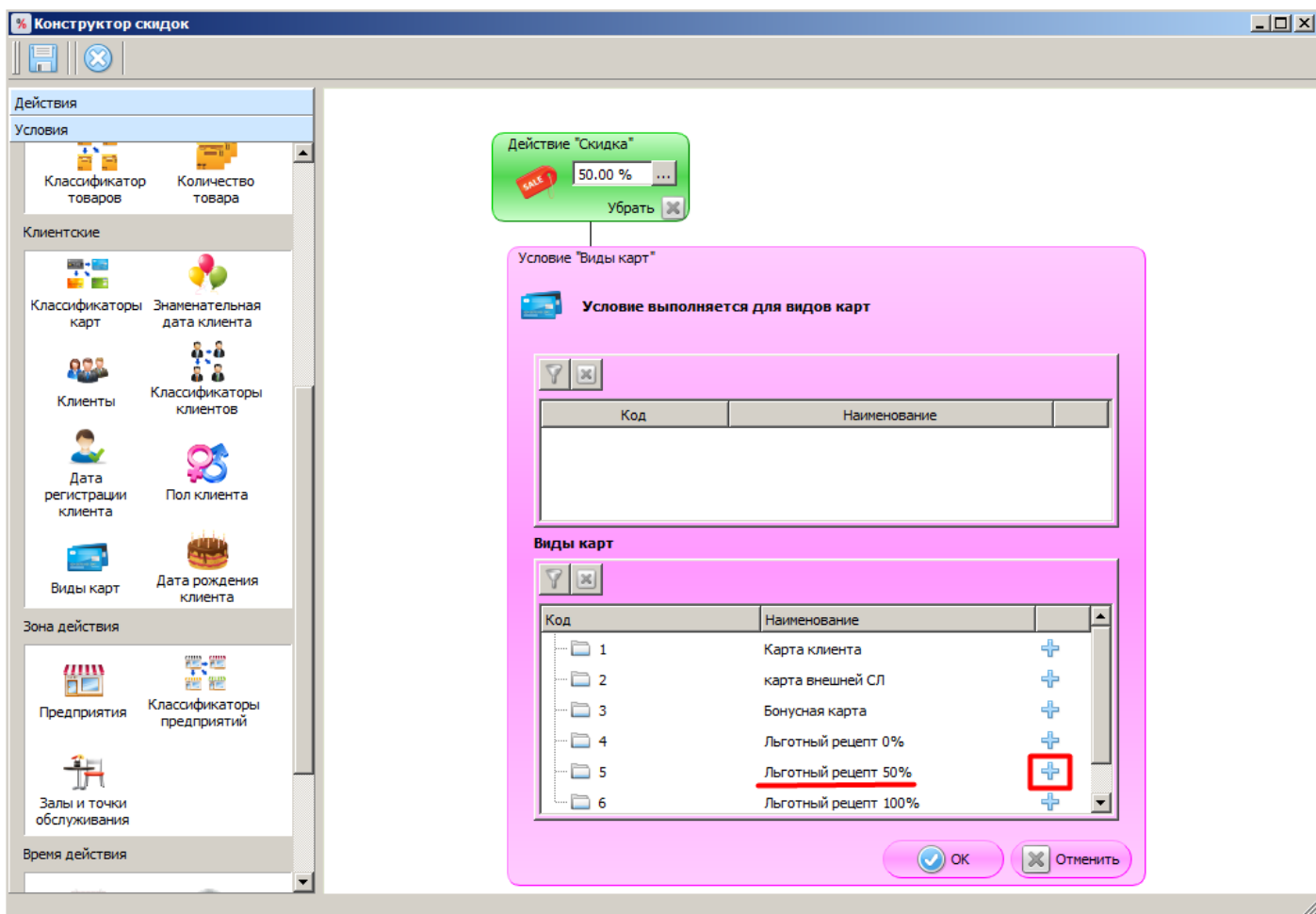

Добавьте условие «Виды карт» из раздел «Клиентские». В списке существующих видов карт выберите ранее созданный вид карт для предоставления скидки в размере 50% — нажмите **+**.

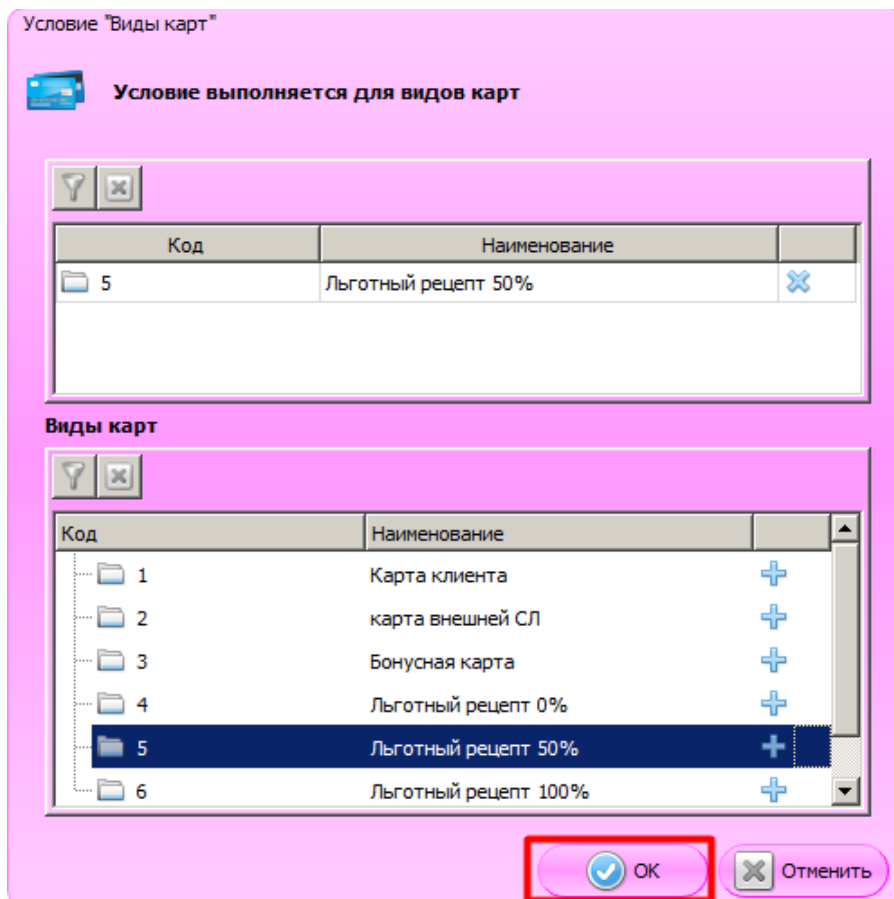

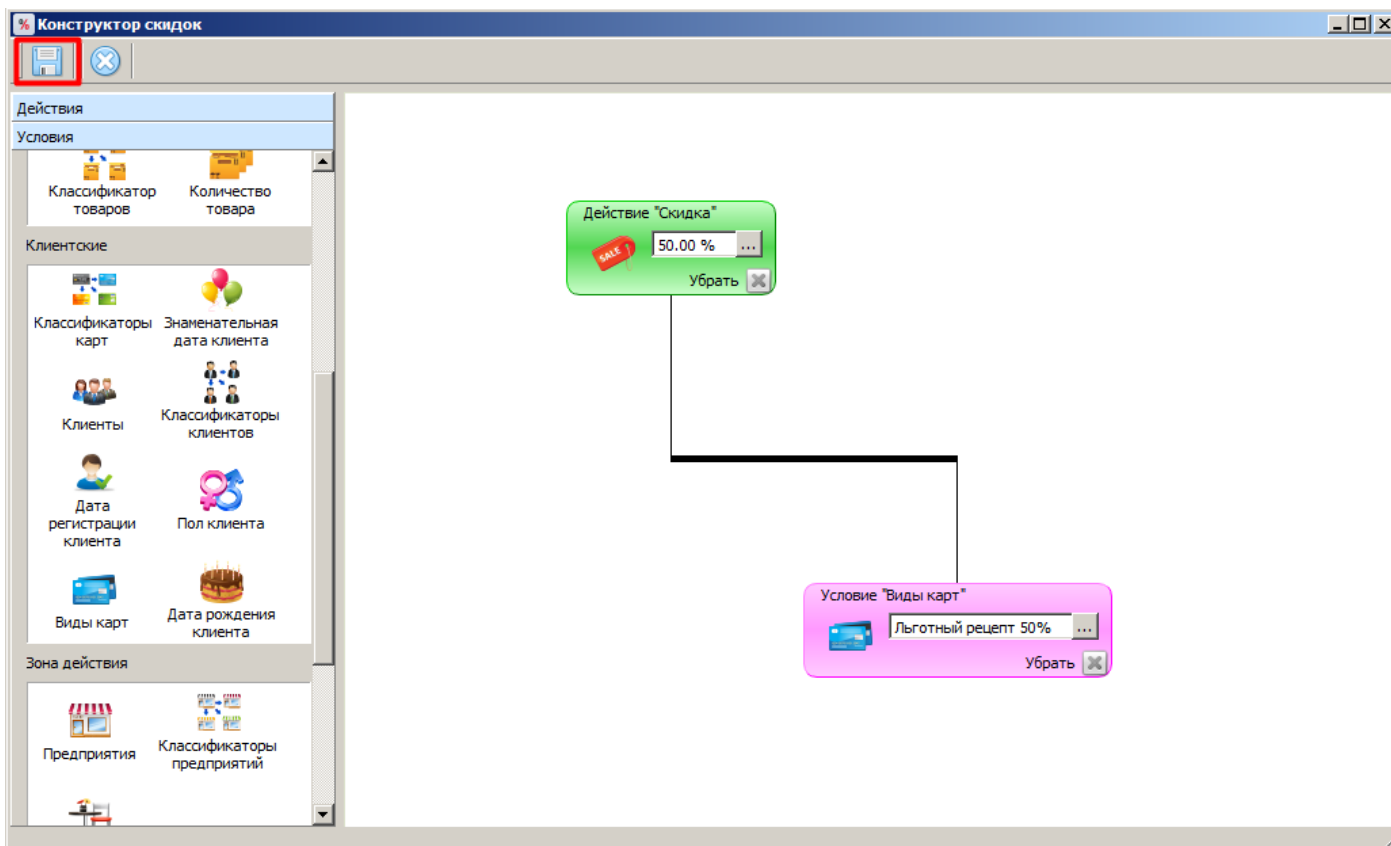

Нажмите [OK]. Настроенное условие добавлено в мероприятие.



Нажмите , чтобы сохранить мероприятие, и закройте Конструктор скидок.

Редактирование мероприятия. Версия 6.20.2.7

Код:

Наименование:

Текст:

Нажмите [OK], чтобы сохранить настройки мероприятия.

Мероприятие добавится в маркетинговую акцию.

Создание маркетинговой акции вида "Скидка"

Код: Активная

Наименование:

Текст:

Цвет: Белый

Начало действия: Весь день

Конец действия:

Приоритет:

Срабатывает всегда

Мероприятия

Код	Имя
▶ 16	Скидка по рецепту 50%

Аналогично, в той же акции добавьте маркетинговое мероприятие «Скидка по рецепту 100%» со следующими характеристиками:

- **Действие** — «Скидка» с параметром «Процент» и значением 100,00;
- **Условие** — «Клиентские» —> «Вид карт» со значением «Льготный рецепт 100%».

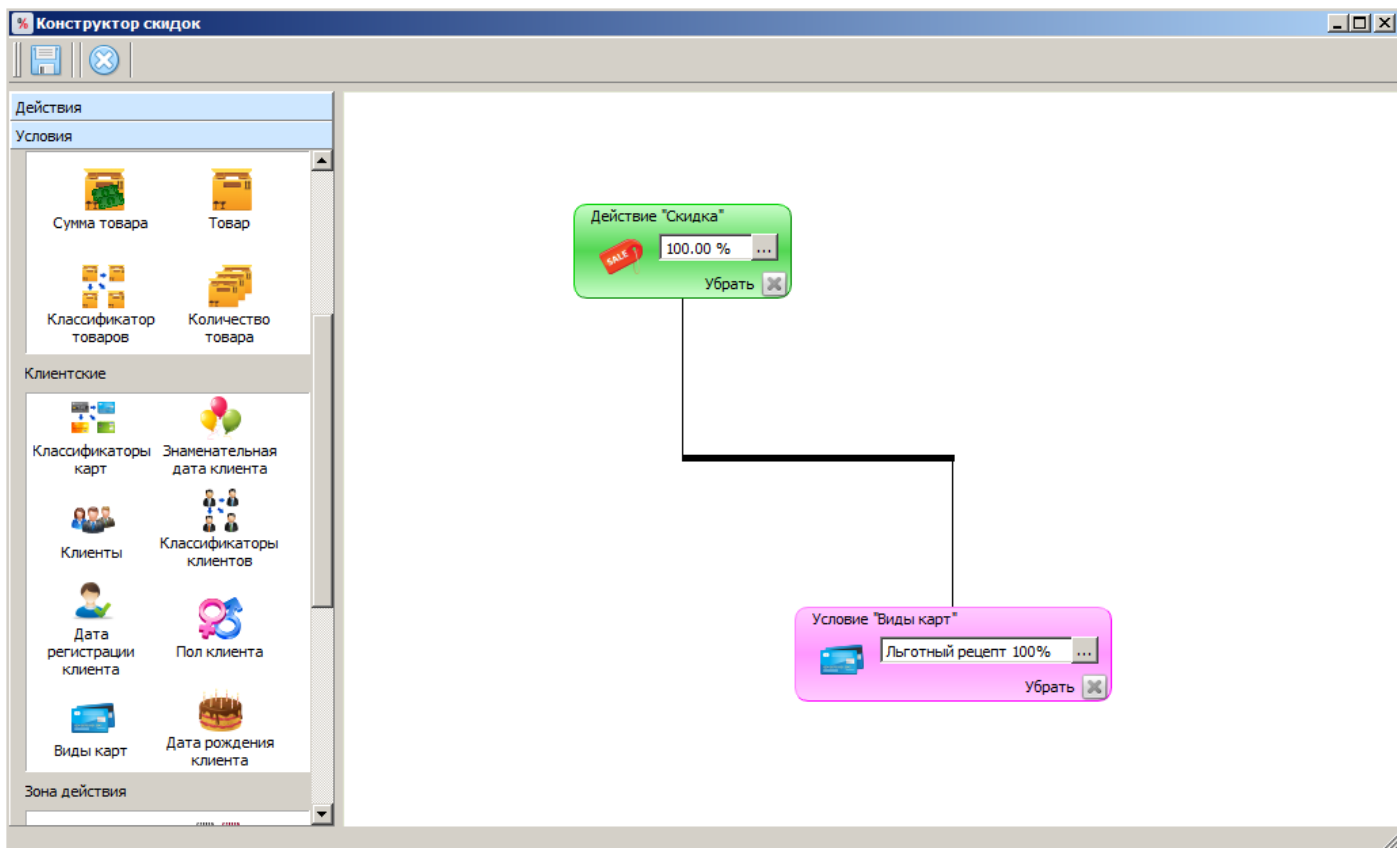

Нажмите [OK] для сохранения маркетинговой акции.

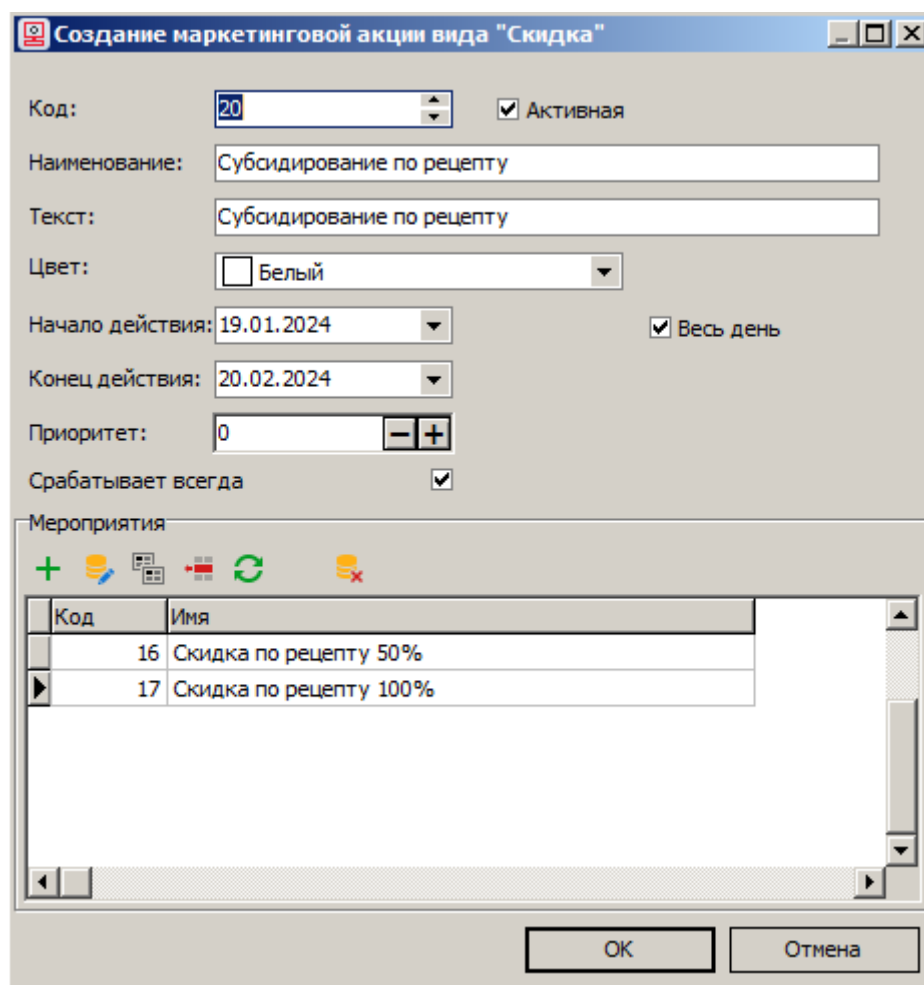

Права пользователя

Категория «Системные справочники\Структура\Пользователи»

Обязательно предоставьте пользователю, который будет регистрировать рецептурные лекарства, право на вызов функции для добавления данных рецепта в документ.

Выберите соответствующий профиль. Включите право «Операции с документом\Ввод данных рецепта для рецептурных лекарств».

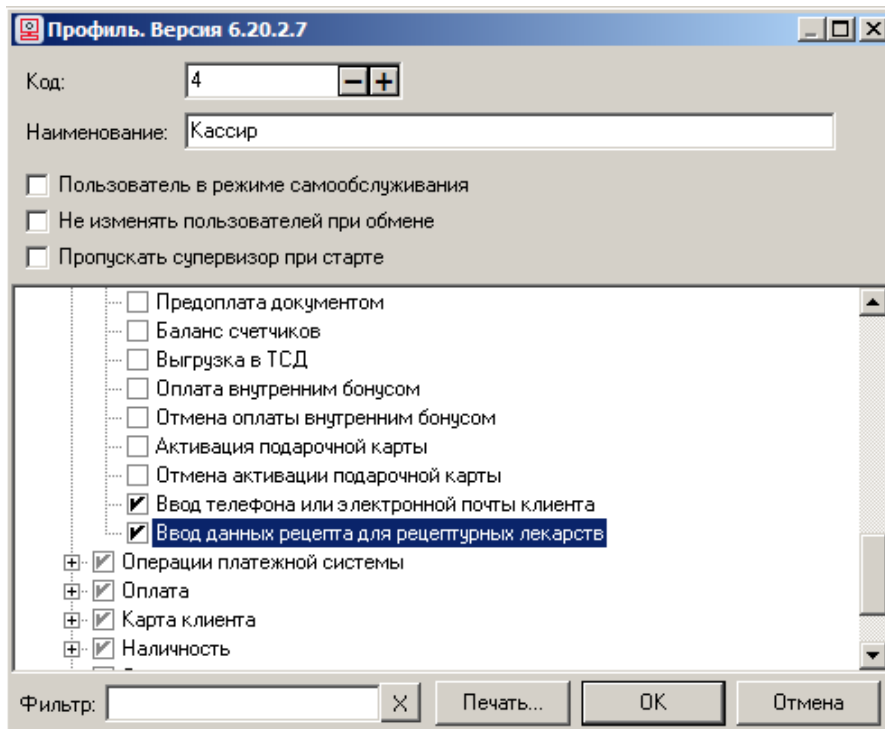

Без ввода данных рецепта регистрация позиции с типом номенклатуры «Лекарственные препараты» и поднятым флагом «Рецептурный товар» невозможна.

Идентификатор места деятельности

Категория «ОФД\ОФД\Настройка работы с ОФД»

Заполните поле «Идентификатор места деятельности в ИС МДЛП» в группе настроек «Дополнительный реквизит пользователя». Сохраните изменения.

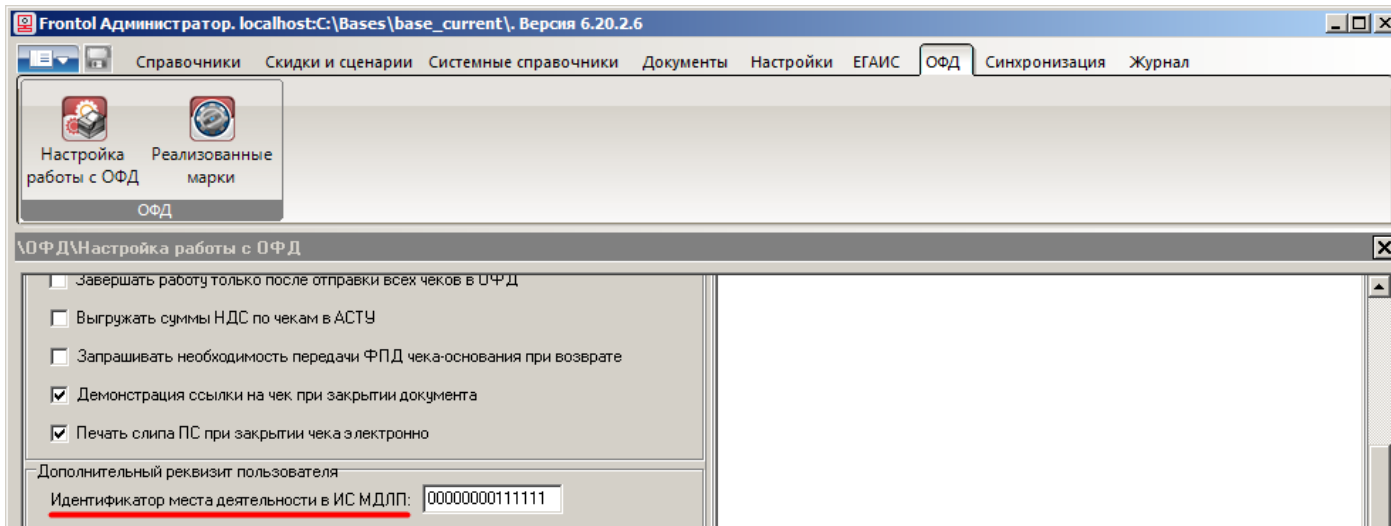

Процесс продажи рецептурных лекарств



Необходимо строго соблюдать правило «Один рецепт — один чек». На каждый рецепт открывается отдельный документ продажи. Никакие другие лекарственные или не лекарственные товары в один чек с товарами из рецепта добавлять нельзя.

Регистрация с вводом данных рецепта

1. Документ продажи не открыт.
2. Покупатель дает кассиру рецепт.
3. Кассир регистрирует товар из рецепта любым доступным способом. Кассовое ПО запрашивает ввод марки товара.

Ввод штрихкода маркировки

Считайте штрихкод маркировки товара:
100401, , Рецептурное лекарство,

Если штрихкода маркировки нет, то выберите "ШК отсутствует".

ШК отсутствует

4. Кассир считывает марку.
5. Frontol 6 проверит право авторизованного пользователя вводить данные рецепта. Если право отсутствует, выводится ошибка, регистрация позиции прерывается.

Frontol v.6.20.2 Стандарт

Недостаточно прав доступа: [Операции с документом \ Ввод данных рецепта для рецептурных лекарств]!

OK

6. Если проверка пройдена успешно, выводится окно для ввода данных рецепта.

Реквизиты рецепта

Серия рецепта:

Номер рецепта:

Дата рецепта: 22.01.2024 ▼

Размер субсидии: Без субсидии ▼

Ok Отмена

Кассир заполняет обязательные поля:

- **Серия рецепта** — введите серию;
- **Номер рецепта** — введите номер;
- **Дата рецепта** — по умолчанию отображается текущая дата; следует изменить ее на дату, когда был выписан рецепт.

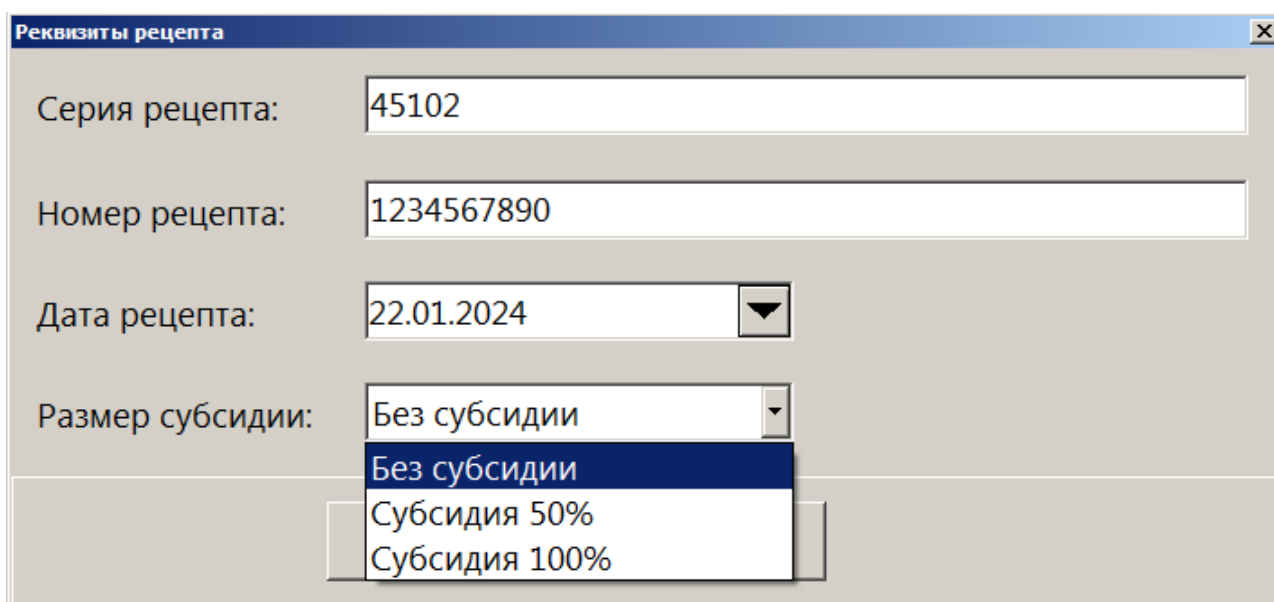

Реquisиты рецепта

Серия рецепта: 45102

Номер рецепта: 1234567890

Дата рецепта: 22.01.2024

Размер субсидии: Без субсидии

- Без субсидии
- Субсидия 50%
- Субсидия 100%

Размер субсидии — можно оставить значение по умолчанию «Без субсидии» или выбрать субсидию, в соответствии с рецептом.

Закреть окно, не введя серию и / или номер рецепта, невозможно:

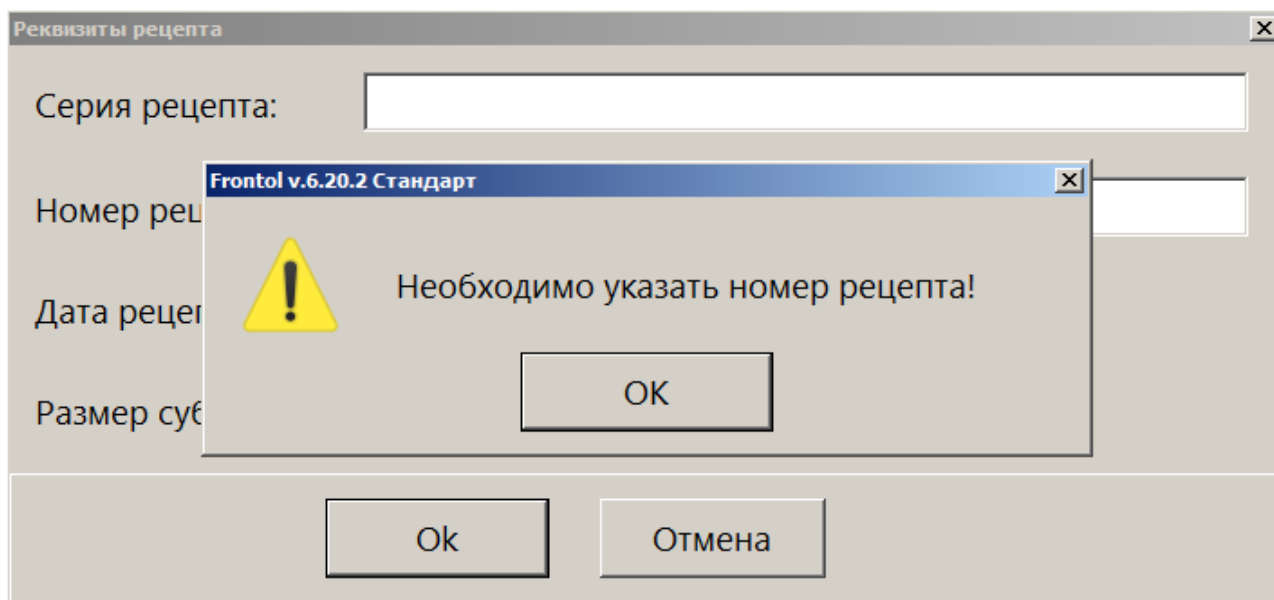

Реquisиты рецепта

Серия рецепта:

Номер рецепта:

Дата рецепта:

Размер субсидии:

Frontol v.6.20.2 Стандарт

Необходимо указать номер рецепта!

OK

Ok Отмена

7. Введя данные рецепта, кассир нажимает [OK].
8. После проверки кода маркировки товара в ГИС МТ «Честный знак» (если подключен Frontol Mark Unit) и в ККТ позиция добавляется в документ. Надпись «Карта введена» и размер скидки (в данном примере — -50%) показывают, что в текущем документе введены данные рецепта с 50%-ной скидкой.



100401



-50%

Рецептурное лекарство

1,000 x 200,00 = 200,00Карта
ВВЕДЕНАИтого
200,00Скидка
-50%К оплате
100,00р

№	Товар	Цена	Кол-во	Сумма
1	Рецептурное лекарство	200,00	1,000	200,00

9. Кассир добавляет следующее лекарство из того же рецепта. Вводить реквизиты рецепта повторно не требуется. После проверки в ГИС МТ «Честный знак» (если подключен Frontol Mark Unit) и в ККТ позиция добавляется в документ.



100402



-50%

Рецептурное лекарство 2

1,000 x 100,00 = 100,00Карта
ВВЕДЕНАИтого
300,00Скидка
-50%К оплате
150,00р

№	Товар	Цена	Кол-во	Сумма
1	Рецептурное лекарство 1	200,00	1,000	200,00
2	Рецептурное лекарство 2	100,00	1,000	100,00



Поскольку повторный запрос на ввод данных рецепта отсутствует, добавить более одного рецепта в один документ невозможно.



После ввода данных рецепта не добавляйте в документ лекарственные препараты, которые не входят в этот рецепт!

10. Завершив регистрацию товаров из введенного рецепта — и только их! — кассир переходит к оплате.

Ошибки регистрации рецептурных препаратов

Нельзя добавлять рецептурный товар в документ, где уже имеется позиция, не относящаяся к данному рецепту

Если в чеке присутствует товар с типом номенклатуры, отличным от «Лекарственные препараты», регистрация рецептурного товара прерывается с ошибкой.

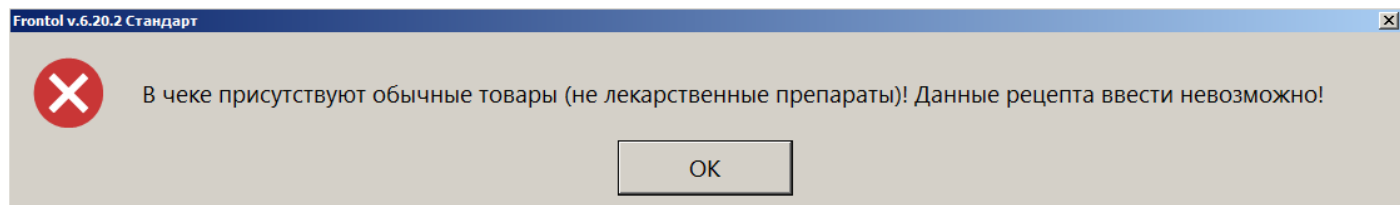

Следует закрыть текущий документ, затем в новом документе зарегистрировать товары из рецепта.

Если в чеке присутствует товар с типом номенклатуры «Лекарственные препараты», ввод данных рецепта не запрещен. Однако это привело бы к ошибке, т. к. зарегистрированный ранее препарат не относится к рецепту, который кассир собирается ввести. Выводится предупреждение.

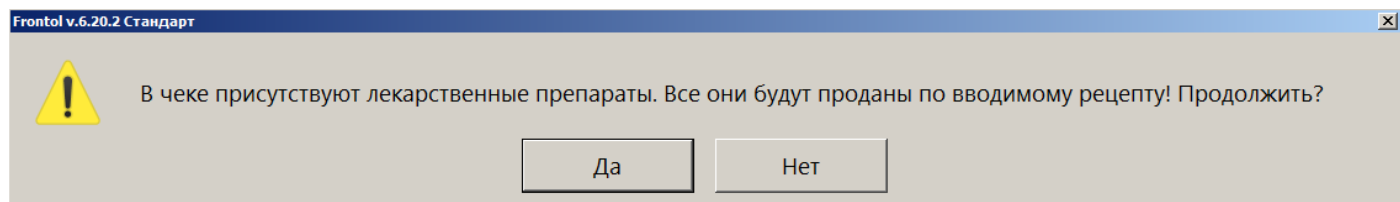

Если выбрать ответ [Да], положенная по рецепту субсидия распространится на все лекарственные товары в текущем документе.

ПРОДАЖА

100403
-100%

Безрецептурное лекарство
1,000 x 80,00 = 80,00

Карта ВВЕДЕНА	Итого 280,00	Скидка -100%	К оплате 0,00р
-------------------------	-----------------	-----------------	--------------------------

№	Товар	Цена	Кол-во	Сумма
1	Безрецептурное лекарство	80,00	1,000	80,00
2	Рецептурное лекарство 1	200,00	1,000	200,00

Следует выбрать ответ [Нет], затем закрыть текущий документ и зарегистрировать товары из рецепта отдельным документом.

Нельзя добавлять никакой товар в документ, где уже имеется хотя бы один рецептурный товар (введены данные рецепта)

Закончив регистрацию товаров из одного рецепта, необходимо закрыть документ. Если тому же покупателю требуются любые другие товары — в том числе, рецептурные препараты из другого рецепта, — их следует регистрировать в другом документе.

Попытка добавить «стороннюю» позицию в чек с введенными данными рецепта вызывает следующие проблемы:

- не лекарственный препарат — прерывание регистрации с ошибкой:

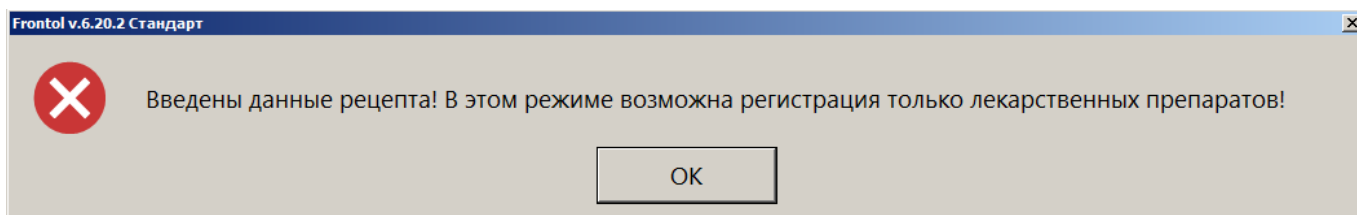

- лекарственный рецептурный препарат из другого рецепта — невозможно ввести данные другого рецепта, что необходимо для корректного субсидирования и передачи верных данных в ОФД;
- лекарственный не рецептурный препарат — некорректное субсидирование:

ПРОДАЖА

100403
-100%

Безрецептурное лекарство
1,000 x 80,00 = 80,00

Карта ВВЕДЕНА	Итого 280,00	Скидка -100%	К оплате 0,00р
------------------	-----------------	-----------------	--------------------------

№	Товар	Цена	Кол-во	Сумма
1	Рецептурное лекарство 1	200,00	1,000	200,00
2	Безрецептурное лекарство	80,00	1,000	80,00



Если введены данные рецепта:

- все лекарственные препараты (в том числе, не рецептурные), зарегистрированные до или после ввода данных рецепта, считаются относящимися к этому рецепту — на все эти лекарства будет действовать скидка по рецепту;
- возможно добавление в документ только товаров с типом номенклатуры «Лекарственные препараты».

Восстановление документа

Отложенный документ продажи рецептурных лекарств восстанавливается вместе с введенными данными рецепта, в том числе, скидкой (размером субсидии).

При восстановлении из отмененных документ проверяется на наличие рецептурных лекарств. При наличии таковых Frontol 6 запрашивает ввод данных рецепта. Необходимо ввести серию, номер и дату выдачи рецепта, выбрать субсидию (если имеется). После ввода данных рецепта рецептурное лекарство из отмененного документа добавляется в восстановленный документ. Это позволяет избежать продажи рецептурных лекарств без рецепта.

Реквизиты рецепта в кассовом чеке

ФФД 1.2

В реквизите «Значение отраслевого реквизита» (1265) передаются:

- признак информации, передаваемой в ИС МДЛП (mdlp);
- признак льготного рецепта (tr=3108805) — только при 100%-ном субсидировании;
- серия рецепта (ps);
- номер рецепта (dn);
- дата рецепта (dd);
- идентификатор места деятельности (sid);
- размер субсидии (ss) — в абсолютном выражении как сумма, компенсируемая из бюджета; сумма в рублях и копейках передается без разделителя; при 100% скидке указывается полная стоимость лекарственного препарата.

ФФД 1.05

В реквизите «Наименование дополнительного реквизита пользователя» (1085) передается:

- признак льготного рецепта (mdlp3108805) — только при 100%-ном субсидировании.

В дополнительном реквизите пользователя (1086) передаются:

- серия рецепта (ps);
- номер рецепта (dn);
- дата рецепта (dd);
- идентификатор места деятельности (sid)

В дополнительном реквизите предмета расчета (1191) передается:

- размер субсидии (ss) — в абсолютном выражении как сумма, компенсируемая из бюджета; сумма в рублях и копейках передается без разделителя; при 100% скидке указывается полная стоимость лекарственного препарата.

Выгрузка в формате «Атол»

Для товаров с типом номенклатуры «Лекарственные препараты» и поднятым флагом «Рецептурный товар» выгружаются:

- для транзакций №37, №87 в поле №8 (Информация по скидке) и в транзакциях №42, №55, №56 в поле №8 (Номера карт клиента) — префикс вида карт, являющегося условием для маркетингового мероприятия, посредством которого осуществлялось субсидирование для данного рецепта, и далее через разделитель \$ значения обязательных реквизитов рецепта: ps (серия), dn (номер), dd (дата);
- В транзакциях №37, №87 в полях №15 (Код акции) и №16 (Код мероприятия) — соответственно, код акции и код мероприятия, посредством которого осуществлялось субсидирование для данного рецепта.

Сумма субсидии в явном виде не передается; ее можно вычислить как разность значений полей №20 и №12 транзакции №55. Размер субсидии как процентная скидка (0, 50 или 100) присутствует в префиксе вида карт в поле №8 вышеперечисленных транзакций.